

BESCHIKKING

MINISTERIE VAN
JUSTITIE

OVERWEGENDE;

- Dat op maandag, 20 februari 2012, de zogenaamde **MARCHA DI DESPEDIDA KARNAVAL HUBENIL 2012** in Willemstad wordt gehouden;
- Dat het in het belang van de openbare orde, rust en veiligheid alsook van de verkeersveiligheid en -vrijheid noodzakelijk is adequate verkeer- en ordemaatregelen, ter garantstelling van een ordelijk verloop van dit evenement, te treffen;

GELET OP

De Bepalingen van P.B. 1975, no. 131 en P.B. 1977, no. 107 en de Wegenverkeersverordening Curaçao 2000 (A.B. no. 54);

BESCHIKT

A. Dat de navolgende tijdelijke verkeersmaatregelen worden getroffen, namelijk:

- Vanaf **11:00 uur** wordt geen rijverkeer tot het gedeelte van de F.D. Rooseveltweg gelegen tussen Mirla Plateweg en de rotonde Raffic Hariri toegelaten.
- Vanaf **11:00 uur** wordt het verkeer rijdende over rotonde Raffic Hariri omgeleid over de Nijlweg.
- Vanaf **11:00 uur** wordt, met uitzondering van deelnemers aan de Carnavalmars, geen rijverkeer toegelaten over het gedeelte van de Schottegatweg-west, gelegen tussen rotonde Raffic Hariri en de Frater Radulphusweg.
- Vanaf **11:00 uur** wordt de Plasa Pieters Kwiers bij de kruising Veerisweg/ naamloze verharde weg leidende naar Hoffi Bill, voor het rijverkeer afgesloten.
- Vanaf **11:00 uur** wordt geen rijverkeer toegelaten tot de westelijke rijbaan van de Weg naar Welgelegen en de Van Eyck van Voorthuizenweg tot aan de Piscaderaweg.
- Vanaf **11:00 uur** wordt geen rijverkeer toegelaten op de Van Eyck van Voorthuizenweg tot de Pater Eeuwensweg.
- Vanaf **11:00 uur** wordt geen rijverkeer toegelaten tot de naamloze verharde weg leidende van de Van Eyck van Voorthuizenweg naar de Roodeweg.
- Vanaf **12:00 uur** wordt geen rijverkeer toegelaten tot de Roodeweg.
- Vanaf **12:00 uur** wordt geen rijverkeer toegelaten tot de J.H.J. Hamelbergweg.
- Vanaf **13:00 uur** wordt geen rijverkeer toegelaten tot de Breedestraat (O).
- Vanaf **13:00 uur** wordt geen rijverkeer toegelaten tot De Rouvilleweg, vanaf Hotel Otrobanda tot aan de rotonde Lucina Da Costa Gomez.
- Vanaf **13:00 uur** wordt geen rijverkeer toegelaten op de Pater Eeuwensweg vanaf de rotonde Lucina Da Costa Gomez tot aan de rotonde Ergilio Hato.
- Vanaf **08:00 uur** worden de navolgende wegen, die als nood uit- en ingangen zullen fungeren, vrijgehouden Mirla Plateweg, Plenchi di trafiko Raffic Hariri, La Plataweg, Plasa Pieters Kwiers, Paranaweg, Frater Radulphusweg, Roosendaalweg, Nikibokoweg, Pastor van Koolwijkweg, Stoppelweg, Pastor van Blommerdeweg, Prof. Knappertweg, Piscaderaweg, Domi Abau straat A, Kraayenhofstraat, Quarantaineweg, Jan Erasmusstraat, Boerhavenstraat, Piet Heinstraat, Van Heerdtstraat, J.H.J., Boerhavestraat, kruising Roodeweg/Mgr. Nieuwindstraat, J.H.J. Hamelbergweg, Kortijweg, Naniestraat, Gallersteeg, De Rouvilleweg, Koningstraat, Panamastraat, Hoogstraat t/h L.B. Smithplein en de Breedestraat (O).

ALGEMEEN

- De autobushalteplaatsen op de afgesloten weggedeelten komen te vervallen. Als eindhalte voor autobussen fungeert de zuidelijke langparkeerstrook ten zuiden van de van Leeuwenhoekstraat vanaf de Johan Mauritschool tot en met de Coromoto College.
- Het is eveneens niet toegestaan te parkeren:
 - Op of onder de viaduct Otrobanda;
 - Het Brionplein
 - De Koningin Julianabrug;
 - De door de optocht te volgen route;
 - De tijdelijke eindhalte voor autobussen;
 - Op rotondes

B. Dat de navolgende ordemaatregelen worden getroffen, namelijk:

- Het is eigenaren enz. van (vergunning)lokaliteiten op of in de nabijheid van de door de optocht te volgen route verboden, drank in flessen of blik te verkopen;
- Het is verboden op de openbare weg:
 - zonder vergunning van de minister van justitie koopwaar te verkopen dan wel ten verkoop aan te bieden;
 - anderen overlast of hinder aan te doen;
 - voorwerpen, welke in het belang van de openbare orde dan wel verkeersveiligheid of -vrijheid zijn aangebracht te verwijderen, omver te halen of te verplaatsen;
 - de geregelde gang van een mars te verstoren;
 - met voorwerpen of stoffen te werpen;
 - op of aan gebouwen, muren, hekken enz. te klimmen, hangen, zitten of staan enz.;
- Het is eigenaren of huurders van gebouwen langs de carnavalsroute verboden toe te staan dat personen op daken en luifels klimmen of dat zich een excessief aantal personen op hun balkons bevindt;
- Een ieder is gehouden de door de Politie, in het belang van de openbare orde en veiligheid, gegeven aanwijzingen stipt en onverwijld op te volgen. In voorkomende gevallen is men gehouden zich terstond en in de aangegeven richting te verwijderen;

C. Dat de in deze beschikking omschreven maatregelen van kracht blijven zolang deze, naar het oordeel van de politie, in het belang van de openbare orde en veiligheid, noodzakelijk zijn.

Curaçao, 14 februari 2012
De Minister van Justitie,

Drs. E. Wilsoe

MEDIATION

De scheidende ondernemer

Geregeld maak ik mee dat de scheidende ondernemer in de rechtszaal belandt en verwikkeld raakt in een langdurige echtscheidingsprocedure. Bij een onderne-

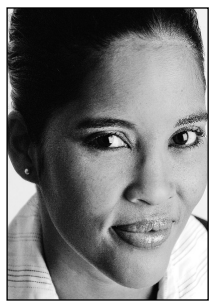

mand bij gebaat zijn. Dacht u het allemaal goed geregeld te hebben door middel van huwelijkse voorwaarden, dan moet ik uw gerustgesteld gevoel (lichtelijk) wegnemen, door u te informeren dat

dat privé en zakelijk door elkaar lopen. Wat dacht u van het kantoor aan huis? De auto's op naam van de zaak? De ziektekostenverzekering van de kinderen via het bedrijf? Scheiding gaat niet alleen over de verbreking van een relatie en/of het uiteenvallen van het gezin, ook het voortbestaan van de eigen onderneming kan in gevaar worden gebracht door een echtscheiding. Tijdens gesprekken met cliënten komen de volgende vraagstukken aan de orde: Kan mijn (ex-)partner aanspraak maken op het bedrijf of op de waarde daarvan? Welke financiële verplichtingen ontstaan door de scheiding? Hoe zit het met de aandelen van de bv en wat gebeurt er met de eenmanszaak? Hoe wordt de hoogte van de alimentatie bij een DGA bepaald? Ik krijg zelfs de vraag: Moeten we dan wel scheiden?

Het antwoord: dat hangt ervan af. Eerst zal bekeken moeten worden welke trouwvorm oftewel welk huwelijksregime partijen hebben gekozen. Is dat een huwelijk in algehele gemeenschap van goederen of hebben partijen voor (of tijdens) het huwelijk huwelijkse voorwaarden bij de notaris laten opstellen? Zijn er geen huwelijkse voorwaarden aangegaan, dan is er sprake van een gemeenschap van goederen. Waar bestaan die huwelijkse voorwaarden uit? Heeft of hebben er ten tijde van het huwelijk tussentijdse verrekeningen plaatsgevonden van alle inkomsten uit arbeid, maar ook van die uit winst uit onderneming? Is er een 'finaal verrekenbeding', dan dient in het geval van een echtscheiding afgerekend te worden 'als waren de echtgenoten in gemeenschap van goederen gehuwd'. Bij een huwelijk in gemeenschap van goederen wordt de boedel bij een scheiding verdeeld.

Bezittingen en schulden zijn in beginsel gemeenschappelijk en ook het bedrijf valt in de gemeenschap. Verdeling van de gemeenschap kan betekenen dat de onderneming uit elkaar wordt getrokken. Daar zal uiteindelijk nie-

ook dan geschillen over de verdeling van de boedel ontstaan: Wat behoort wel en wat niet tot de onderneming? Bent u getrouwd onder 'koude uitsluiting' dan is de eigenaar van het bedrijf gerechtigd tot het bedrijf zonder dat de andere echtgenoot hierop aanspraak kan maken. Dit dient niet te worden verward met de aanspraak op partneralimentatie. Ook hier weer kunnen uitzonderingen op bestaan. Als partijen als gemeenschappelijk belang voorop stellen dat het niet de bedoeling is om een goed lopende zaak stuk te laten gaan door een scheiding, kan mediation uitkomst bieden. Het gebeurt vooral in dit soort situaties dat partijen de zaken niet meer rationeel kunnen benaderen en daarom de onafhankelijke mediators blik ten aanzien van de echtscheiding en de onderneming nodig lijken te hebben. De mediator kan het conflict pragmatisch en zakelijk benaderen. Er zal, onder begeleiding van de mediator en met inspanning van partijen, overeenstemming moeten komen over verschillende zakelijke gevolgen die spelen bij echtscheiding. Een mediator zorgt voor een aanvaardbare oplossing, waarbij getracht wordt om tot goede afspraken te komen. Het doel is om de continuïteit van de onderneming (en dus de bron van inkomen) niet in gevaar te brengen. De mediator waakt ervoor dat bedrijfsbelangen niet uit het oog verloren worden, terwijl de scheiding met respect voor elkaars toekomst wordt geregeld. De scheidende ondernemer doet er goed aan om bij een (in het vooruitzicht zijnde) echtscheiding een kosten-batenanalyse te maken. Ellenlange en kostbare gerechtelijke procedures of mediation?

Mr. Michele N. Meyer is directeur van Meyer Law & Mediation bv op Curaçao. Behalve advocaat is zij tevens geregistreerd mediator bij het Nederlands Mediation Instituut. Meyer Law & Mediation adviseert, procedeeert en bemiddelt in conflicten.